Всесоюзная библиотека имени В. И. Ленина

Пролетарии всех стран, соединяйтесь!

Адыгейская правда

Вторник 30 июня 1942 г.

Орган Адыгейского обкома и Майкопского горкома ВКП(б), областного и городского Советов депутатов трудящихся

Цена 15 коп. № 152 (3263) Год издания 20-й

Научные работники крепят оборонную мощь родины

Наша страна вступила во второй год войны против заклятого врага всего человечества — фашистской Германии. И сейчас, больше чем когда-либо, советский народ полон непоколебимой уверенности в близкой победе над врагом. С каждым днем все больше и теснее сплачиваются ряды защитников советской родины. Самоотверженно, с полным напряжением всех своих сил, советские люди помогают родной Красной Армии по-большевистски выполнить указание любимого вождя — окончательно разгромить в этом году фашистские орды, освободить советскую землю от гитлеровских мерзавцев.

В ногу со всеми трудящимися шагает наша славная советская интеллигенция, направляющая всю свою деятельность на активное участие в укреплении оборонной мощи страны, во всемерном усилении помощи фронту.

С полным творческим напряжением работают люди советской науки — передовой отряд нашей интеллигенции. Все свои знания, опыт и энергию они отдают на оказание практической помощи промышленности, транспорту и сельскому хозяйству, добиваясь дальнейшего увеличения выпуска продукции, улучшения ее качества.

На разрешение этих задач направлены усилия научных работников и нашей области. Ведущее место среди них занимает коллектив профессоров и преподавателей университета. Он тесно связан с многими промышленными предприятиями области, активно помогает им осваивать новые виды продукции и сырья. Научные работники университета внесли в работу предприятий ряд ценных рационализаторских предложений, разработали методику и помогли практически поставить производство ряда продуктов и товаров широкого потребления.

Особенно много сделали научные работники химического факультета. Профессор Богатский разработал методику получения чернил из отходов завода «Красный Октябрь». Профессора Цонев Коган и Богатский оказали помощь промысловым артелям в освоении выпуска зубного порошка, нашатырного спирта и жидкого мыла.

Активно помогают промышленным предприятиям научные работники других факультетов. Доцент Шамис для нужд пивоваренного завода вывел чистую культуру дрожжей. Он же разработал рецепт изготовления кофе из отходов пивоваренного и вареньеварочного заводов. Профессор Машталер разработал метод инкубации цыплят путем использования низких температур. Этот метод вносит настоящую революцию в работу инкубаторных станций и сулит огромный экономический эффект. Недавно президиум облисполкома подробно ознакомился с результатами опытов профессора Машталер и обязал облзо отпустить необходимые средства на проведение этих опытов в полупроизводственных масштабах.

Инициативно, с творческим под'емом, работают научные сотрудники других учреждений и организаций нашей области. Научный работник майкопского опорного пункта пчеловодства тов. Арефьев удачно разрешил проблему получения витаминизированного меда. Сейчас он ставит опыты получения лекарственных медов.

Коллектив опытной станции Всесоюзного Института Растениеводства в дни войны развернул напряженную работу по размножению и внедрению в практику колхозов и совхозов края и нашей области чистосортных семян овощных и плодовых культур. За последний год станция дала колхозам семенного материала столько, сколько за все прошлые годы своего существования. Коллектив станции проявил ценную инициативу, выделив бригаду наилучших работников, которые выедут в колхозы и практически помогут им освоить метод летних посадок картофеля.

Горячее стремление оказать всестороннюю помощь промышленности и сельскому хозяйству Адыгеи продемонстрировали научные работники на состоявшейся два месяца назад в Майкопе научно-производственной конференции. Профессора и преподаватели университета с участием партийных, советских и общественных организаций области, а также руководителей промышленных предприятий города, разрешили ряд важнейших экономических задач.

Конференция помогла об'единить усилия научных работников и производственников на разрешение неотложных вопросов, возникавших в работе промышленности в условиях войны. Конференция мобилизовала научные силы города и области на усиление научно-технической помощи фабрикам, заводам, колхозам и совхозам.

Задача партийных и советских организаций — горячо поддержать патриотическое движение научных работников, оказать им всемерную помощь в общественно-производственной деятельности, создать все условия для успешного претворения в жизнь их прекрасных начинаний.

И хозяйственникам, и научным работникам сообща надо еще смелее и решительнее браться за практическое использование скрытых резервов и ресурсов промышленности и сельского хозяйства, за разрешение хозяйственных и других задач выдвигаемых условиями военного времени. Надо всемерно укреплять содружество научных работников и руководителей промышленных предприятий ,колхозов и совхозов.

Этого требуют интересы обороны родины, необходимость всемерного усиления помощи фронту.

УКАЗ
ПРЕЗИДИУМА ВЕРХОВНОГО СОВЕТА СОЮЗА ССР
О НАГРАЖДЕНИИ ОРДЕНОМ ЛЕНИНА ТЕПЛОХОДА НАРКОММОРФЛОТА «СТАРЫЙ БОЛЬШЕВИК».

За образцовое выполнение заданий правительства по доставке из-за границы военного снаряжения и геройское отражение нападения противника в море наградить орденом Ленина теплоход Наркомморфлота «Старый большевик».

Председатель Президиума Верховного Совета СССР М. КАЛИНИН.

Секретарь Президиума Верховного Совета СССР А. ГОРКИН.

Москва, Кремль.

УКАЗ
ПРЕЗИДИУМА ВЕРХОВНОГО СОВЕТА СОЮЗА ССР
О ПРИСВОЕНИИ ЗВАНИЯ ГЕРОЯ СОВЕТСКОГО СОЮЗА ЧЛЕНАМ ЭКИПАЖА ТЕПЛОХОДА НАРКОММОРФЛОТА «СТАРЫЙ БОЛЬШЕВИК» ТТ. АФАНАСЬЕВУ И. И., ОКАЗЕНОК Б. И. И ПЕТРОВСКОМУ К. М.

За образцовое выполнение заданий правительства по доставке из-за границы военного снаряжения и проявленные отвагу и геройство при отражении нападения противника в море присвоить звание Героя Советского Союза с вручением ордена Ленина и медали «Золотая звезда»:

1. **Афанасьеву** Ивану Ивановичу — капитану теплохода.
2. **Оказенок** Борису Ивановичу — матросу 1 класса.
3. **Петровскому** Константину Максимовичу — помощнику капитана по политической части.

Председатель Президиума Верховного Совета СССР М. КАЛИНИН.

Секретарь Президиума Верховного Совета СССР А. ГОРКИН.

28 июня 1942 г.

Награждение орденами и медалями членов экипажа Наркомморфлота „Старый большевик"

За образцовое выполнение заданий правительства по доставке из-за границы военного снаряжения и проявленные доблесть и мужество при отражении нападения противника в море Указом Президиума Верховного Совета СССР награждены:

Орденом Ленина — В. П. Митрофанов — радист, **Т. П. Пискус, С. Н. Троицкий** — старший помощник капитана.

Орденом Красного Знамени—Н. М. Гаврилов — моторист **Н. А. Никифоренко** — электрик, **О. П. Ольховик, С. В. Пашинский** — матрос 2 класса, **Н. И. Пугачев** — старший механик, **П. П. Шестаков, И. М. Шлыков** — механик, **З. Б. Штейнгарт.**

Орденом Красной Звезды — 11 человек, **орденом «Знак почета»** — 8 человек, **медалью «За отвагу»** — 4 человека, **медалью «За боевые заслуги»** — 9 человек. (ТАСС).

ОБ ОТВЕТСТВЕННОСТИ ЗА ПОВРЕЖДЕНИЯ ПОСЕВОВ И УРОЖАЯ НА КОЛЛЕКТИВНЫХ И ИНДИВИДУАЛЬНЫХ ОГОРОДАХ
ПОСТАНОВЛЕНИЕ ПЛЕНУМА ВЕРХОВНОГО СУДА СОЮЗА ССР

Пленум Верховного суда Союза ССР принял постановление об ответственности за повреждения посевов и урожая на коллективных и индивидуальных огородах.

Судебным органам дано указание, что умышленное повреждение посевов и урожая на землях, отведенных учреждениям и предприятиям под коллективные и индивидуальные огороды для рабочих и служащих, должны квалифицироваться по статье 79 УК СССР и соответствующим статьям УК других Союзных Республик.

В тех случаях, когда эти действия не имели умышленного характера или причинили незначительный ущерб, они не влекут за собой уголовной ответственности, а вопрос о возмещении ущерба может быть разрешен в порядке гражданского судопроизводства.

(ТАСС).

От Советского Информбюро

Из утреннего сообщения 28 июня

В течение ночи на 28 июня на **Севастопольском** участке фронта наши войска вели бои с противником.

На других участках фронта существенных изменений не произошло.

***

Наша часть на одном из участков Харьковского направления отбила атаку немецкой пехоты, наступавшей при поддержке танков. Противник оставил на поле боя 7 подбитых танков и свыше 300 убитых солдат и офицеров.

***

Немецкая авиация пыталась произвести налет на один из наших об'ектов на Волховском фронте. В налете участвовало до 58 самолетов противника. В завязавшемся воздушном бою наши летчики сбили 15 немецких самолетов, из них 10 самолетов «Юнкерс—88», один «Юнкерс—87» и 4 истребителя «Мессершмитт—109». Кроме того подбито 2 самолета противника. Наши потери—один самолет. В этом бою Герой Советского Союза—старший лейтенант тов. Галкин—сбил 3 немецких самолета.

***

Артиллеристы под командованием тов. Малахова (Южный фронт) огневым налетом рассеяли и уничтожили до роты немецкой пехоты и 50 всадников. На другом участке батарея тов. Балакина разрушила 3 немецких ДЗОТ'а, подавила 13 огневых точек и уничтожила более 30 гитлеровцев.

***

Из вечернего сообщения 28 июня

В течение 28 июня на **Курском** направлении завязались бои с перешедшими в наступление немецко-фашистскими войсками.

На Севастопольском участке фронта наши войска отбили атаки противника.

На других участках фронта существенных изменений не произошло.

За истекшую неделю с 21 по 27 июня включительно в воздушных боях, на аэродромах противника и огнем зенитной артиллерии уничтожено 384 немецких самолета. Наши потери за это же время 171 самолет.

***

За 27 июня частями нашей авиации на различных участках фронта уничтожено или повреждено 44 немецких танка, 2 бронемашины, 275 автомашин с войсками и грузами, 7 тракторов-тягачей, 3 автоцистерны с горючим, подавлен огонь 10 артиллерийских батарей, взорван склад с горючим и склад с боеприпасами, разбит железнодорожный состав, рассеяно и частью уничтожено до двух батальонов пехоты противника.

***

Героические защитники Севастополя отбивают ожесточенные атаки противника. Бойцы под командованием тов. Жидилова в течение трех дней отразили 16 атак противника и уничтожили 7 немецких танков, 2 минометных батареи с прислугой, взорвали бензохранилище и разгромили батальон немецкой пехоты. Захвачены трофеи и пленные. Вчера после мощной артиллерийской и авиационной подготовки противник крупными силами перешел в наступление. Лишь на одном участке гитлеровцам удалось несколько потеснить нашу часть. На всех остальных участках атаки противника отбиты с огромными для него потерями.

Из утреннего сообщения 29 июня

В течение ночи на 29 июня на **Курском** и **Севастопольском** направлениях наши войска вели бои с противником.

На других участках фронта никаких изменений не произошло.

***

Славные защитники Севастополя с величайшим мужеством отбивают атаки немецко-фашистских войск. На одном из участков бойцы батареи старшего лейтенанта Шишляева, находясь в окружении, несколько дней подряд ведут упорные бои с пехотой и автоматчиками противника. Все попытки немцев захватить рубеж разбиваются о стойкость и мужество черноморцев. Гарнизон ДЗОТ'а командира Гордиенко в течение суток под непрерывным артиллерийским обстрелом противника отбивал яростные атаки гитлеровцев. Товарищи Захроян, Рябов, Алиев, Малыщенко и другие бойцы гарнизона уничтожили более 300 немецких солдат и офицеров. На другом участке взвод наших автоматчиков во главе с капитаном 2-го ранга тов. Шатским в ожесточенной схватке уничтожил до 200 гитлеровцев.

***

На одном из участков Западного фронта немцы несколько раз пытались занять рубеж, который обороняет стрелковое подразделение под командованием тов. Усолина. Наши бойцы отбили атаки противника и уничтожили до 200 немецких солдат и офицеров.

***

Наши танкисты под командованием старшего лейтенанта Голина подбили 11 немецких танков и уничтожили 14 автомашин вместе с находившимися в них 120 солдатами противника.

***

Получено сообщение об операции, проведенной партизанским отрядом тов. Д., действующим в одном из районов Белоруссии. Группа партизан, вооруженных легкими пулеметами, бутылками с горючей жидкостью и взрывчаткой, пробралась к немецким складам и нефтебазе в местечке Г. Уничтожив охрану, партизаны подожгли 3 склада противника и взорвали 3 наружных и 4 подземных бака, в которых находилось более 700 тонн бензина.

Вечернее сообщение 29 июня

В течение 29 июня на **Курском** направлении наши войска с успехом отбивали крупные танковые атаки немецко-фашистских войск.

На **Севастопольском** участке фронта наши войска отбивали многочисленные атаки превосходящих сил противника. Противник ввел в бой новые резервы и ему, ценой больших потерь, удалось несколько продвинуться вперед. Бои носят исключительно ожесточенный характер.

На других участках фронта существенных изменений не произошло.

***

За 28 июня частями нашей авиации, на различных участках фронта, уничтожено или повреждено 42 немецких танка 250 автомашин с войсками и грузами, подавлен огонь 3 артиллерийских батарей, разбито 2 прожектора, рассеяно и частью уничтожено до 3 батальонов пехоты противника.

***

Немецко-фашистское командование, стремясь сломить героическое сопротивление бойцов Севастополя, вводит в бой большое количество танков и самолетов. Мужественные защитники города отбивают танковые и воздушные атаки противника и наносят ему огромный урон. Младший лейтенант Дудник из противотанкового ружья уничтожил 3 немецких танка. Старший политрук Крыжановский, вместе с 12 бойцами, попал в окружение танков противника. Отважные бойцы вступили в неравный бой, подбили 3 танка противника и без потерь пробились к своей части. Зенитчики части, где командиром тов. Хлебников, в течение двух дней сбили 4 немецких самолета. Краснофлотцы Молшелидзе, Смаминян, Морозов и Могильченко огнем пехотного оружия сбили немецкий бомбардировщик «Юнкерс—88».

***

На одном из участков Западного фронта противник предпринял несколько атак против нашей обороны. Все атаки противника были отбиты. Немцы потеряли убитыми до 1.500 солдат и офицеров.

***

На позиции одного из наших соединений (Юго-Западный фронт) гитлеровцы бросили значительную группу танков. Гвардейцы-танкисты, под командованием тов. Кричмана, смелым контрманевром нанесли противнику внезапный удар и уничтожили 10 немецких танков. Остальные танки противника, беспорядочно отстреливаясь, быстро скрылись. Следовавшая за танками немецкая пехота, была атакована бойцами мотострелковой части под командованием тов. Гавкина. В результате боя противник отступил, оставив на поле боя свыше 500 трупов солдат и офицеров.

***

Артиллеристы тт. Кочудыков, Лавров, Васильев и Глазырин за последние дни разрушили 18 ДЗОТ'ов и блиндажей, уничтожили 5 пулеметов, миномет и свыше 70 немецких солдат и офицеров.

***

Немецко-фашистские оккупанты пытались окружить и уничтожить один из отрядов брянских партизан. В течение нескольких дней партизаны отступали, изматывая гитлеровцев и нанося им чувствительные потери. Выбрав выгодный рубеж, отряд партизан атаковал немцев и истребил до 400 оккупантов. Группа орловских партизан, под руководством тов. Б. пустила под откос железнодорожный состав противника. Уничтожено 30 грузовых автомашин, вагон со снарядами, 2 цистерны с горючим и 150 солдат и офицеров.

***

Немецкий ефрейтор Адольф Янек недавно писал ефрейтору Альфреду Штерцик: «...Нашей роте судьба нанесла тяжкие удары. Нас подвезли к фронту по железной дороге и сразу бросили в бой. В первом же бою мы потеряли командира роты и других офицеров. Оставшиеся в живых 35 солдат были влиты в другую роту, которую на-днях также крепко потрепали русские».

***

Пленный обер-ефрейтор 312 полка 206 немецкой пехотной дивизии Вольфганг Фишер сообщил: «Немецкие солдаты силой отбирают у населения оккупированных районов продукты питания и разные ценные вещи. Все это делается не только безнаказанно, но и поощряется командованием. В деревне Мешково солдаты выгнали из домов всех жителей, даже женщин и детей, а затем начали грабить имущество. Они забрали все — одежду, посуду, продовольствие. Все, что не могли унести с собой, поломали.

Недавно в расположении нашего полка в присутствии солдат казнили одного партизана. Перед казнью он заявил офицеру: «Никогда вам не справиться с партизанами. Нас ведь очень много. Вот вы расстреляете меня, а на мое место станут десятки новых бойцов». Эта речь партизана произвела на солдат очень сильное впечатление. Несколько дней в полку только о нем и говорили».

***

Немецкие оккупанты проводят массовые аресты среди интеллигенции Чехословакии. Гитлеровцы бросают в тюрьмы и концлагери ученых, профессоров, врачей, учителей. Гестапо устраивает массовые облавы на студентов. Однако этот террор гитлеровцев вызвал лишь более активное сопротивление оккупантам со стороны всех патриотов Чехословакии.

Действующая Армия (Западный фронт). **На снимке:** Зенитчики ведут огонь по фашистским самолетам

Фото Д. Чернова (Фотохроника ТАСС).

Еще одна фальшивка гитлеровского командования

28 июня ставка Гитлера выпустила в свет еще одну очередную фальшивку. На этот раз фашистские борзописцы «уничтожили» на бумаге ни много-ни мало, 3 наших армии — 2 ударную, 52 и 59 армии Волховского фронта, якобы окруженные немцами на западном берегу реки Волхов. При этом гитлеровские писаки приводят астрономическую цифру в 30 тысяч якобы захваченных пленных, а также о том, что число убитых превышает число пленных во много раз. Разумеется, эта очередная гитлеровская фальшивка не соответствует фактам.

В феврале текущего года наша 2 ударная армия глубоко вклинилась в немецкую оборону, оттянула на себя большие силы немецко-фашистских войск и в течение зимы и весны вела упорные бои с противником и нанесла ему крупные потери. Много раз противник делал попытки перерезать коммуникации 2 ударной армии и каждый раз после понесенных больших потерь вынужден был отступать. В первых числах июня немецким войскам удалось в одном месте прорваться на коммуникации 2 ударной армии. Совместными ударами 59 и 52 армий с востока и 2 ударной армии с запада, части противника, прорвавшиеся на коммуникации 2 ударной армии, были большей частью уничтожены, а остатки их отброшены в исходное положение. В ходе этих боев немцы понесли огромные потери в живой силе и технике. По неполным данным в этих боях немцы потеряли только убитыми не менее 30 тысяч человек. Особенно большие потери в этих боях понесли 126, 254, 285, 291 пехотные дивизии, полицейская дивизия «СС» и иностранные легионы «Нидерланд» и «Фландрия», причем полицейская дивизия «СС» и иностранные легионы почти полностью уничтожены.

Части 2 ударной армии отошли на заранее подготовленный рубеж. Наши потери в этих боях до 10 тысяч человек убитыми, около 10 тысяч человек пропавшими без вести, потеряно 102 орудия, 12 танков и 200 пулеметов. Следовательно, ни о каком уничтожении 2 ударной армии не может быть и речи. Что касается 52 и 59 армий, то они в клин, вбитый в немецкую оборону, не вводились и на их коммуникации противник не выходил. Наоборот, эти армии наносили серьезные удары по войскам противника, ворвавшимся на коммуникации 2 ударной армии и обеспечивали отход ее частей на новый рубеж.

Таковы факты, начисто опровергающие очередную гитлеровскую фальшивку.

Совинформбюро.

Опровержение ТАСС

Германское агентство распространило сообщение о том, что якобы «вооруженные советские бомбардировщики», число которых составляет не то 9, не то 12, совершили посадку на турецкой территории. Это сообщение является вымыслом, провокационная цель которого очевидна.

Первый тираж Займа Третьей Пятилетки (выпуск 4-го года)

5—6 июля состоится первый тираж выигрышей Займа Третьей Пятилетки (выпуск 4-го года). Разыгрываются 840 тысяч выигрышей на общую сумму 131.222 тыс. рублей. В среднем выигрывает одна облигация из 83 облигаций.

Тираж проводится в Москве (Октябрьский зал Дома Союзов).

В текущем году состоятся еще три тиража выигрышей этого займа—25 сентября, 25 ноября и 25 декабря.

(ТАСС).

НА ПОЛЯХ АДЫГЕИ

Началась косовица ячменя

КОШЕХАБЛЬ, 29 июня **(по телефону).** Вчера колхозы «Общий труд», им. Ворошилова и им. Буденного приступили к выборочной косовице озимого ячменя. Одновременно с этим проводится обкос полевых массивов для уборки комбайнами. В агрегатах развертывается социалистическое соревнование за проведение уборки в сжатые сроки и без потерь.

Первые гектары

ХАКУРИНОХАБЛЬ, 29 июня **(по телефону)** На колхозных полях Шовгеновского района зреют ранние колосовые хлеба. Колхозники сельхозартели «Красное знамя» 28 июня начали выборочную уборку ячменя. За день скошено 9 гектаров. Помимо уборки комбайнами и простейшими машинами, на косовицу хлебов в колхозах района выйдут 157 косарей.

СОЗДАНЫ БРИГАДЫ КОСАРЕЙ

НИКОЛАЕВКА, 29 июня **(по телефону).** Передовые колхозы Красногвардейского района хорошо подготовились к уборке нового урожая. В сельхозартелях им. 8 марта, им. Сталина и им. Буденного созданы бригады косарей. Колхоз «Красный фронтовик» сегодня начал выборочную косовицу ячменя. Завтра приступают колхозы им. Парижской коммуны, «Боец Адыгеи», им. Кирова, им. Буденного и им. Крупской. С 1 июля в районе начнется массовая уборка ячменя комбайнами.

УБОРКА ПРОХОДИТ ДРУЖНО

ГИАГИНСКАЯ, 29 июня **(по телефону).** В колхозе им. Ворошилова 25 июня приступили к уборке нового урожая. Скошены первые десятки гектаров ячменя. Уборка проходит дружно и организованно.

28 июня состоялось районное предуборочное совещание. Председатели колхозов района деятельности Дондуковской МТС заверили, что они подготовились полностью к массовым уборочным работам и начнут их 30 июня.

МАССИВЫ ОБКОШЕНЫ

ПОНЕЖУКАЙ, 29 июня **(по телефону).** Пользуясь установившейся хорошей погодой, колхозники Теучежского района с максимальным напряжением занимаются сенокосом. Большинство колхозов скирдует сено. На государственные заготовительные пункты вывезено 228 центнеров свежего, душистого сена. Вчера колхоз «Путь к социализму» первым в районе приступил к выборочной косовице озимого ячменя. В ближайшие дни многие колхозы будут производить косовицу ячменя вручную. К уборке нового урожая готовы и комбайны. На колхозные поля выведено 13 степных кораблей; агрегаты полностью укомплектованы обслуживающим персоналом. Все полевые участки для комбайнов обкошены. Массовая уборка ранних колосовых начнется в ближайшие дни.

УБЕРЕМ УРОЖАЙ В СРОК И БЕЗ ПОТЕРЬ

Сейчас перед руководителями колхозов, колхозниками и колхозницами, трактористами и комбайнерами стоит важнейшая задача: убрать урожай в самые сжатые сроки и без потерь.

Детально обсудив вопросы уборочной, мы, трактористы 11 бригады Тахтамукаевской МТС, берем на себя следующие обязательства:

до начала уборки провести с молодыми колхозниками, прикрепленными для обслуживания нашей бригады, беседы о том, как надо работать, чтобы провести уборку урожая в срок и качественно;

В целях облегчения труда колхозников и сокращения рабочей силы, мы рационализируем соломокопитель. На нем будет работать не 4, а 2 человека; а для того, чтобы производить одновременно и стребание колосьев, мы прикрепляем к комбайну специальные грабли;

за каждым трактором закрепляем плуг и лущильник, чтобы в любую минуту ликвидировать могущие возникнуть пожары.

Поможем правлениям колхозов в уборке соломы тракторами, используя для этого ночное время.

Коллектив нашей бригады еще к 20 июня почти втрое перевыполнил полугодовой план тракторных работ. Этих успехов мы добились благодаря упорному труду. Так же самоотверженно будем работать и на уборке урожая.

Призываем всех трактористов Адыгеи последовать нашему примеру.

Трактористы 11 бригады: **Вдовенко, Сивачев, Пантевский, Бутурин, Семенченко, Теплов, Макрышкина, Купсокова.**

ОБЯЗАТЕЛЬСТВО КОМБАЙНЕРОВ

Коллектив Келермесской МТС закончил ремонт комбайнов. Комбайнеры вступили в социалистическое соревнование и обязались закончить уборку колосовых на 3 дня раньше срока, установленного графиком; косить комбайном «Сталинец» не менее 25 гектаров в день и без потерь, экономить горючее.

Все комбайны МТС сейчас находятся на колхозных полях. Комбайнеры заканчивают последние приготовления, чтобы организованно приступить к косовице.

М. Парахин.

Зам. начальника политотдела Келермесской МТС.

КОМБАЙНЫ ПОВЕДУТ ЛУЧШИЕ ТРАКТОРИСТЫ

Скоро начнется уборка нового урожая. Дирекция МТС уже распределила всех комбайнеров по колхозам, которые сейчас осматривают массивы, где им придется работать.

Для успешной работы комбайнов выделены лучшие трактористы и трактористки в числе которых Любовь Гуренко, Вера Чаптаева, Анна Рукина, Елена Николенко. Комбайнер колхоза «Свободный труд» тов. Корешков сейчас обучает свою жену, которая будет работать штурвальным.

Д. Саламатина.

Зам. начальника политотдела Адыгейской МТС.

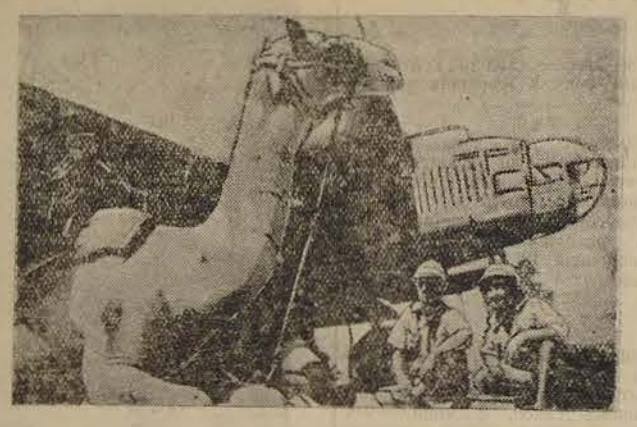

Война в Северной Африке. На одном из английских аэродромов в Западной пустыне.

Выступление Черчилля на маневрах американской армии

НЬЮ-ЙОРК, 28.VI. (ТАСС). Как передает агентство Ассошиэйтед Пресс присутствовавший 24 июня на маневрах американской армии Черчилль заявил, выступая перед пехотинцами:

«Я знаю, что все вы с нетерпением ожидаете дня—и этот день наступит,—когда вся ваша работа по подготовке выльется в могучее военное усилие с целью обеспечить в мире право и справедливость».

После этого Черчилль заявил представителям печати, что на него «произвели огромное впечатление тщательность и точность, с какой формируется великая армия США военного времени. Наступит день, когда английская и американская армии совершат походы в различные страны не как захватчики, а как освободители, пришедшие на помощь народу, оказавшемуся под жестоким варварским игом».

Касаясь своих переговоров в Вашингтоне, Черчилль сказал: «Если среди нас имеется какое либо соперничество, то оно найдет свое выражение лишь в том, чтобы показать, кто проявит себя с лучшей стороны в долгой и тяжелой борьбе».

Заявление Рузвельта о росте военного производства в США

ВАШИНГТОН, 27.VI. (ТАСС). Рузвельт сделал следующее официальное заявление представителям печати: «Мы обычно не публикуем цифры относительно военного производства, так как это может оказать помощь и содействие врагу. Сегодня я оглашаю данные, которые определенно покажут державам оси нечто совершенно противоположное помощи и содействию. Мы твердо находимся на пути к достижению такого уровня производства, который приведет нас к нашим целям. В течение мая месяца мы выпустили около 4 тысяч самолетов, свыше 1.500 танков, около 2000 артиллерийских и противотанковых орудий, исключая зенитные пушки и орудия, которые будут установлены на танках. Вот одна цифра, которую державы оси не желали бы слышать: за один только май месяц мы выпустили свыше 50 тысяч пулеметов всех типов, включая станковые пулеметы, пулеметы для самолетов и зенитные пулеметы. В эти данные не входят ручные пулеметы. Если мы включим ручные, то количество пулеметов, выпущенных в мае месяце, будет превосходить 100 тысяч. Все это—данные за один месяц. Хотя эти цифры дают нам некоторое представление о наших достижениях в области военного производства, сейчас не время для американского народа быть слишком самоуверенным. Нам нельзя успокаиваться на достигнутом. Наши потребности растут, и мы должны производить все больше и больше».

ПОДГОТОВКА К УЧАСТИЮ АМЕРИКАНСКОЙ АВИАЦИИ В НАЛЕТАХ НА ГЕРМАНИЮ

ЛОНДОН, 29-VI. (ТАСС). Агентство Рейтер сообщает, что в Англии уже находятся летчики и наземный персонал американских военно-воздушных сил. Часть американских летчиков находится на аэродромах, с которых бомбардировочная авиация американских военно-воздушных сил вместе с английской авиацией начнет налеты на Германию. Две недели тому назад американские летчики произвели свою первую операцию. 15 бомбардировщиков «Либерейтор», поднявшихся с египетского аэродрома, подвергли бомбардировке центр румынской нефтяной промышленности Плоешти. Американская авиация, базирующаяся на английских островах, будет беспрерывно получать подкрепления от огромной воздушной армады, создаваемой сейчас по ту сторону Атлантического океана.

НАЛЕТ АНГЛИЙСКОЙ АВИАЦИИ НА ОККУПИРОВАННУЮ ФРАНЦИЮ

ЛОНДОН, 29-VI. (ТАСС). В коммюнике английского министерства авиации указывается, что в ночь на 29 июня английские бомбардировщики совершили налет на базу германских подводных лодок в Сен-Назере. Английские истребители действовали против аэродромов и железнодорожных коммуникаций в оккупированной Франции, а также атаковывали суда противника в проливе Ла-Манш.

ПОДЪЕМ ПАТРИОТИЧЕСКОГО ДВИЖЕНИЯ В НОРВЕГИИ

СТОКГОЛЬМ, 29-VI. (ТАСС). По сообщению шведских газет, в последние дни по всей Норвегии прокатилась волна демонстраций. Особенно внушительными были демонстрации в городах Южной Норвегии — Арендаль, Скиен, Саритборг, Борре, Лиллегаммер.

В различных пунктах страны регулярно выходят нелегальные газеты.

Немцы требуют от Квислинга, чтобы он поставил в их распоряжение добавочно 70 тысяч рабочих, принудительным образом переведя их из промышленности и торговых учреждений Норвегии. Они угрожают мобилизовать крестьянское население, если не удастся принудить рабочих к поездке в Германию.

Новая «мобилизация» вызвала яростное сопротивление норвежских рабочих. Возник ряд забастовок: на военном заводе в Тронхейме, в железнодорожных мастерских Осло и др.

Оккупационные власти отвечают на рост патриотического движения новым усилением террора. Последними жертвами гестаповского террора в Норвегии были почти все мелкие крестьяне и рыбаки небольших деревень близ Ставангера. За последние дни арестовано несколько сот норвежцев на западном побережье. По всей Норвегии взяты заложники, которые отправлены в концентрационные лагери в Германию.

ПРАВИТЕЛЬСТВО ВИШИ СНАБЖАЕТ ГЕРМАНСКИЕ ВОЙСКА В АФРИКЕ

НЬЮ-ЙОРК, 28-IV. (ТАСС). По сообщению агентства Юнайтед Пресс, прибывший в США чиновник одного французского банка заявил, что французские пароходы снабжают германские войска в Северной Африке, совершая рейсы между Марселем и Тунисом. Установлено, что германские и итальянские власти забирают 80 процентов всего продовольствия, прибывающего в Марсель. В заключение чиновник заявил, что весь французский народ будет воевать на стороне об'единенных стран, когда последние вторгнутся в Европу.

НАПРЯЖЕННОСТЬ ВЕНГЕРО-РУМЫНСКИХ ОТНОШЕНИЙ

ЛОНДОН, 28-VI. (ТАСС). Швейцарские газеты подчеркивают, что венгеро-румынские отношения продолжают оставаться очень напряженными. Газета «Нейе цюрхер нейтунг» отмечает, что нет никакой надежды на улучшение отношений между Венгрией и Румынией. Венгерский посланник в Румынии находится в Будапеште, румынский посланник в Венгрии — в Бухаресте и неизвестно, когда они вернутся на свои посты.

НОВЫЙ ПРИТОК РАНЕНЫХ ГЕРМАНСКИХ СОЛДАТ

ЛОНДОН, 29-VI. (ТАСС). Английское министерство информации, ссылаясь на сообщения шведской газеты «Стокгольмс-тидningен», отмечает, что в Германию за последнее время с советско-германского фронта прибыло огромное количество раненых германских солдат. В Германии наблюдается острый недостаток госпиталей. Шведская газета указывает, что под них будут использованы все склады. Ранеными заняты также все госпитали и учреждения в оккупированных немцами странах. Санитарное обслуживание раненых, пишет газета, поставлено из рук вон плохо, так как нехватает медикаментов и перевязочных материалов.

ВОЕННЫЕ ДЕЙСТВИЯ В ЕГИПТЕ

ЛОНДОН, 29-VI. (ТАСС). В сегодняшнем коммюнике командования английских сил на Ближнем Востоке указывается, что вчера в течение всего дня продолжалось ожесточенное сражение с противником на обширном пространстве к юго-западу и к юго-востоку от Мерса—Матрух.

Борьба с „пятой колонной" в Индии

ЛОНДОН, 28-VI. (ТАСС). Английское министерство информации передает из Дели, что партия Форвардблок, ставшая агентурой держав оси в Индии, об'явлена вне закона. Эта партия была создана Субха Чандра Босом, бежавшим в 1941 г. из Индии в Германию.

НАУКА НЕНАВИСТИ

Михаил ШОЛОХОВ

«...Нельзя победить врага, не научившись ненавидеть его всеми силами души».

(Из первомайского приказа Наркома Обороны товарища Сталина).

На войне деревья, как и люди, имеют каждое свою судьбу. Я видел огромный участок леса, срезанного огнем нашей артиллерии. В этом лесу недавно укреплялись немцы, выбитые из села С., здесь они думали задержаться, но смерть скосила их вместе с деревьями. Под поверженными стволами сосен лежали мертвые немецкие солдаты, в зеленом папоротнике гнили их изорванные в клочья тела, и смолистый аромат расщепленных снарядами сосен не мог заглушить удушливо-приторной, острой вони разлагающихся трупов. Казалось, что даже земля с бурыми, опаленными и жесткими краями воронок источает могильный запах...

Смерть величественно и безмолвно властвовала на этой поляне, созданной и взрытой нашими снарядами, и только в самом центре поляны стояла одна чудом сохранившаяся березка, и ветер раскачивал ее израненные осколками ветви и шумел в молодых, глянцевито-клейких листках.

Мы проходили через поляну. Шедший впереди меня связной красноармеец слегка коснулся рукой ствола березы, спросил с искренним и ласковым удивлением:

— Как же ты тут уцелела, милая?..

Но если сосна гибнет от снаряда, падая, как скошенная, и на месте среза остается лишь иглистая, истекающая смолой макушка, то по-иному встречается со смертью дуб.

На провесне немецкий снаряд попал в ствол старого дуба, росшего на берегу безымянной речушки. Рваная, зияющая пробоина иссушила полдерева, но вторая половина, пригнутая разрывом к воде, весною дивно ожила и покрылась свежей листвой. И до сегодняшнего дня, наверное, нижние ветви искалеченного дуба купаются в текучей воде, а верхние—все еще жадно протягивают к солнцу точеные, тугие листья...

***

Высокий, немного сутулый, с приподнятыми, как у коршуна, широкими плечами, лейтенант Герасимов сидел у входа в блиндаж и обстоятельно рассказывал о сегодняшнем бое, о танковой атаке противника, успешно отбитой батальоном.

Худое лицо лейтенанта было спокойно, почти бесстрастно, воспаленные глаза устало прищурены. Он говорил надтреснутым басом, изредка сжимая крупные узловатые пальцы рук, и странно не вязался с его сильной фигурой, с энергическим, мужественным лицом этот жест, так красноречиво передающий безмолвное горе или глубокое и тягостное раздумье.

Но вдруг он умолк, и лицо его мгновенно преобразилось: смуглые щеки побледнели под скулами, перекатываясь, заходили желваки, а пристально устремленные вперед глаза вспыхнули такой неугасимой, лютой ненавистью, что я невольно повернулся в сторону его взгляда и увидел шедших по лесу от переднего края нашей обороны трех пленных немцев и сзади — конвоировавшего их красноармейца в выгоревшей, почти белой от солнца, летней гимнастерке и сдвинутой на затылок пилотке.

Красноармеец шел медленно. Мерно раскачивалась в его руках винтовка, посверкивая на солнце жалом штыка. И так же медленно брели пленные немцы, нехотя переставляя ноги, обутые в короткие, измазанные желтой глиной сапоги.

Шагавший впереди немец—пожилой, со впалыми щеками, густо заросшими каштановой щетиной, — поровнялся с блиндажом, кинул в нашу сторону исподлобный волчий взгляд, отвернулся, на ходу поправляя привешенную к поясу каску. И тогда лейтенант Герасимов порывисто вскочил, крикнул красноармейцу резким, лающим голосом:

— Ты что, на прогулке с ними? Прибавить шагу! Веди быстрей, говорят тебе!..

Он, видимо, хотел еще что-то крикнуть, но задохнулся от волнения и, круто повернувшись, быстро сбежал по ступенькам в блиндаж. Присутствовавший при разговоре политрук, отвечая на мой удивленный взгляд, вполголоса сказал:

— Ничего не поделаешь,—нервы. Он в плену у немцев был, разве вы не знаете? Вы поговорите с ним как-нибудь. Он очень много пережил там, и после этого живых гитлеровцев не может видеть, именно живых! На мертвых смотрит—ничего, я бы сказал, — даже с удовольствием, а вот пленных увидит и либо закроет глаза и сидит бледный и потный, либо повернется и уйдет.—Политрук придвинулся ко мне, перешел на шопот: — Мне с ним пришлось два раза ходить в атаку; силища у него лошадиная, и вы бы посмотрели, что он делает... Всякие виды мне приходилось видывать, но как он орудует штыком и прикладом, знаете ли,—это страшно!

***

Ночью немецкая тяжелая артиллерия вела тревожащий огонь. Методически, через ровные промежутки времени издалека доносился орудийный выстрел, спустя несколько секунд над нашими головами, высоко в звездном небе слышался железный клекот снаряда, воющий звук нарастал и удалялся, а затем, где-то позади нас, в направлении дороги, по которой днем густо шли машины, подвозившие к линии фронта боеприпасы, желтой зарницей вспыхивало пламя и громово звучал разрыв.

В промежутках между выстрелами, когда в лесу устанавливалась тишина, слышно было, как тонко пели комары и несмело перекликались в соседнем болотце потревоженные стрельбой лягушки.

Мы лежали под кустом орешника, и лейтенант Герасимов, отмахиваясь от комаров сломленной веткой, неторопливо рассказывал о себе. Я передаю этот рассказ так, как мне удалось его запомнить.

— До войны работал я механиком на одном из заводов Западной Сибири. В армию призван 9 июля прошлого года. Семья у меня—жена, двое ребят, отец-инвалид. Ну, на проводах, как полагается, жена и поплакала, и напутствие сказала: «—Защищай родину и нас крепко. Если понадобится — жизнь отдай, а чтобы победа была нашей». Помню, засмеялся я тогда и говорю ей: «Кто ты мне есть, жена или семейный агитатор? Я сам большой, а что касается победы, так мы ее у фашистов вместе с горлом вынем, не беспокойся!»

Отец тот, конечно, покрепче, но без наказа и тут не обошлось: «—Смотри, говорит, Виктор, фамилия Герасимовых —это не простая фамилия. Ты—потомственный рабочий; прадед твой еще у Строганова работал; наша фамилия сотни лет железо для родины делала, и чтобы ты на этой войне был железным. Власть-то—твоя, она тебя командиром запаса до войны держала, и должен ты врага бить крепко».

«Будет сделано, отец».

По пути на вокзал забежал в райком партии. Секретарь у нас был какой-то очень сухой, рассудочный человек... Ну, думаю, уж если жена с отцом меня на дорогу агитировали, то этот вовсе спуску не даст, двинет какую-нибудь речугу на полчаса, обязательно двинет! А получилось все наоборот. «Садись, Герасимов,—говорит мой секретарь,—перед дорогой посидим минутку по старому обычаю».

Посидели мы с ним немного, помолчали, потом он встал, и вижу—очки у него будто бы отпотели... Вот, думаю, чудеса какие нынче происходят! А секретарь и говорит: «— Все ясно и понятно, товарищ Герасимов. Помню я тебя еще вот таким, лопоухим, когда ты пионерский галстук носил, помню затем комсомольцем, знаю и как коммуниста на протяжении десяти лет. Иди, бей гадов беспощадно! Парторганизация на тебя надеется». Первый раз в жизни расцеловался я со своим секретарем, и, чорт его знает, показался он тогда мне вовсе не таким уж сухарем, как раньше...

И до того мне тепло стало от этой его душевности, что вышел я из райкома радостный и взволнованный.

А тут еще жена развеселила. Сами понимаете, что провожать мужа на фронт никакой жене невесело; ну, и моя жена, конечно, тоже растерялась немного от горя, все хотела что-то важное сказать, а в голове у нее сквозняк получился, все мысли вылетели. И вот уже поезд тронулся, а она идет рядом с моим вагоном, руку мою из своей руки не выпускает и быстро так говорит:

«—Смотри Витя, береги себя, не простудись там, на фронте». «Что ты, — говорю ей—Надя,что ты! Ни за что не простужусь. Там климат отличный и очень даже умеренный». И горько мне было расставаться, и веселее стало от милых и глупеньких слов жены, и тихое зло взяло на немцев. Ну, думаю, тронули нас, вероломные соседи,—теперь держитесь! Вколем мы вам по первое число!

Герасимов помолчал несколько минут, прислушиваясь к вспыхнувшей на переднем крае пулеметной перестрелке, потом, когда стрельба прекратилась так же внезапно, как и началась, продолжал:

— До войны на завод к нам поступали машины из Германии. При сборке, бывало, раз по пять ощупаю каждую деталь, осмотрю ее со всех сторон. Ничего не скажешь—умные руки эти машины делали. Книги немецких писателей читал и любил, и как-то привык с уважением относиться к немецкому народу. Правда, иной раз обидно становилось за то, что такой трудолюбивый и талантливый народ терпит у себя самый паскудный гитлеровский режим, но это было, в конце-концов, их дело. Потом началась война в Западной Европе...

И вот еду я на фронт и думаю: техника у немцев сильная, армия—тоже ничего себе. Чорт возьми, с таким противником даже интересно подраться и наломать ему бока. Мы-то тоже к сорок первому году были не лыком шиты. Признаться, особой честности я от этого противника не ждал, какая уж там честность, когда имеешь дело с фашизмом, но никогда не думал, что придется воевать с такой бессовестной сволочью, какой оказалась немецкая армия. Ну, да об этом после...

В конце июля наша часть прибыла на фронт. В бой вступили 27-го рано утром. Сначала в новинку-то было страшновато малость. Минометами сильно они нас одолевали, но к вечеру освоились мы немного и дали им по зубам, выбили из одной деревушки. В этом же бою захватили мы группу, человек в пятнадцать, пленных. Помню, как сейчас: привели их, испуганных, бледных; бойцы мои к этому времени остыли от боя, и вот каждый из них тащит пленным все, что может: кто—котелок щей, кто—табаку или папирос, кто—чаем угощает. По спинам их похлопывают, «камрадами» называют, за что, мол, воюете, камрады...

А один боец-кадровик смотрел-смотрел на эту трогательную картину и говорит: «—Слюни вы распустили с этими друзьями. Здесь они все камрады, а вы бы посмотрели, что эти камрады делают там, за линией фронта, и как они с нашими ранеными и с мирным населением обращаются». Сказал, словно ушат холодной воды на нас вылил, и ушел.

Вскоре перешли мы в наступление и тут действительно насмотрелись... Сожженные дотла деревни, сотни расстрелянных женщин, детей, стариков, изуродованные трупы попавших в плен красноармейцев, изнасилованные и зверски убитые женщины, девушки и девочки-подростки...

Особенно одна осталась у меня в памяти: ей было лет одиннадцать, она, как видно, шла в школу; немцы поймали ее, затащили на огород, изнасиловали и убили. Она лежала в помятой картофельной ботве, маленькая девочка, почти ребенок, а кругом валялись залитые кровью ученические тетради и учебники... Лицо ее было страшно изрублено тесаком, в руке она сжимала раскрытую школьную сумку. Мы накрыли тело плащ-палаткой и сто. яли молча. Потом бойцы так же молча разошлись, а я стоял и, помню, как исступленный, шептал: «—Барков, Половинкин. Физическая география. Учебник для неполной средней и средней школы». Это я прочитал на одном из учебников, валявшихся там же, в траве, а учебник этот мне знаком. Моя дочь тоже училась в пятом классе...

Это было неподалеку от Рудкина. А около Скиры в овраге мы наткнулись на место казни, где мучили захваченных в плен красноармейцев. Приходилось вам бывать в мясных лавках? Ну вот так примерно выглядело это место... На ветвях деревьев, росших по оврагу, висели окровавленные туловища, без рук, без ног, со снятой до половины кожей... Отдельной кучей было свалено на дне оврага восемь человек убитых. Там нельзя было понять, кому из замученных что принадлежит, лежала просто куча крупно нарубленного мяса, а сверху—стопкой, как надвинутые одна на другую тарелки, — восемь красноармейских пилоток...

Вы думаете, можно рассказать словами обо всем, что пришлось видеть? Нельзя! Нет таких слов. Это надо видеть самому. И вообще хватит об этом! — Лейтенант Герасимов надолго умолк.

— Можно здесь закурить? — спросил я его.

— Можно. Курите в руку, — охрипшим голосом ответил он и, закурив, продолжал:

— Вы понимаете, что мы озверели, насмотревшись на все, что творили немцы, да иначе и не могло быть. Все мы поняли, что имеем дело не с людьми, а с какими-то осатаневшими от крови собачьими выродками. Оказалось, что немцы с такой же тщательностью, с какой когда-то делали станки и машины, теперь убивают, насилуют и казнят наших людей. Потом мы снова отступали, но дрались, как черти!

В моей роте почти все бойцы были сибиряки. Однако украинскую землю мы защищали прямо-таки отчаянно. Много моих земляков погибло на Украине, а немцев мы положили гораздо больше. Что ж, мы отходили, но духу им давали неплохо.

С жадностью затягиваясь папиросой лейтенант Герасимов сказал уже несколько иным, смягченным тоном:

— Хорошая земля на Украине, и природа там чудесная! Каждое село и деревушка казались нам родными, может быть, потому, что, не скупясь, проливали мы там свою кровь, а кровь ведь, как говорят, роднит... И вот оставляешь какое-нибудь село, а сердце щемит и щемит, как проклятое. Жалко было, просто до боли жалко! Уходим и в глаза друг другу не глядим.

...Не думал я тогда, что придется побывать у немцев в плену, однако пришлось. В сентябре я был первый раз ранен, но остался в строю. А 21-го в бою под Денисовкой, Полтавской области, я был ранен вторично и взят в плен.

Немецкие танки прорвались на нашем левом фланге, следом за ними потекла пехота. Мы с боем выходили из окружения. В этот день моя рота понесла очень большие потери. Два раза мы отбили танковые атаки противника, сожгли и подбили шесть танков и одну бронемашину, уложили на кукурузном поле человек сто двадцать гитлеровцев, а потом они подтянули минометные батареи, и мы вынуждены были оставить высотку, которую держали с полудня до четырех часов. С утра было жарко. В небе ни облачка, а солнце палило так, что буквально нечем было дышать. Мины ложились страшно густо, и, помню, пить хотелось до того, что у бойцов губы чернели от жажды, а я подавал команду каким-то чужим, окончательно осипшим голосом. Мы перебегали по лощине, когда впереди меня разорвалась мина. Кажется, я успел увидеть столб черной земли и пыли, и это—все. Осколок мины пробил мою каску, второй попал в правое плечо.

Не помню, сколько я пролежал без сознания, но очнулся от топота чьих-то ног. Приподнял голову и увидел, что лежу не на том месте, где упал. Гимнастерки на мне нет, а плечо наспех кем-то перевязано. Нет и каски на голове. Голова тоже кем-то перевязана, но бинт не закреплен, кончик его висит у меня на груди. Мгновенно я подумал, что мои бойцы тащили меня и на ходу перевязали, и я надеялся увидеть своих, когда с трудом поднял голову. Но ко мне бежали не свои, а немцы. Это топот их ног вернул мне сознание. Я увидел их очень отчетливо, как в хорошем кино. Я пошарил вокруг руками. Около меня не было оружия: ни нагана, ни винтовки, даже гранаты не было. Плащ-палатку и оружие кто-то из наших снял с меня.

«Вот и смерть»,—подумал я. О чем я еще думал в этот момент? Если вам это для будущего романа, так напишите что-нибудь от себя, а я тогда ничего не успел подумать. Немцы были уже очень близко, и мне не захотелось умирать лежа. Просто я не хотел, не мог умереть лежа, понятно? Я собрал все силы и встал на колена, касаясь руками земли. Когда они подбежали ко мне, я уже стоял на ногах. Стоял и качался, и ужасно боялся, что вот сейчас опять упаду, и они меня заколят лежачего. Ни одного лица я не помню. Они стояли вокруг меня, что-то говорили и смеялись. Я сказал: «—Ну, убивайте, сволочи! Убивайте, а то сейчас упаду». Один из них ударил меня прикладом по шее, я упал, но тотчас снова встал. Они засмеялись, и один из них махнул рукой—иди, мол, вперед. Я пошел. Все лицо у меня было в засохшей крови, из раны на голове все еще бежала кровь, очень теплая и липкая, плечо болело, и я не мог поднять правую руку. Помню, что мне очень хотелось лечь и никуда не итти, но я все же шел...

Нет, я вовсе не хотел умирать и тем более—оставаться в плену. С великим трудом, преодолевая головокружение и тошноту, я шел, значит, я был жив и мог еще действовать. Ох, как меня томила жажда! Во рту у меня спеклось, и все время, пока мои ноги шли, перед глазами колыхалась какая-то черная штора. Я был почти без сознания, но шел и думал: «Как только напьюсь и чуточку отдохну,—убегу!»

На опушке рощи нас всех, попавших в плен, собрали и построили. Все это были бойцы соседней части. Из нашего полка я угадал только двух красноармейцев третьей роты. Большинство пленных было ранено. Немецкий лейтенант на плохом русском языке спросил, есть ли среди нас комиссары и командиры. Все молчали. Тогда он еще раз сказал: «—Комиссары и офицеры идут два шага вперед». Никто из строя не вышел.

Лейтенант медленно прошел перед строем и отобрал человек шестнадцать, по виду похожих на евреев. У каждого он спрашивал: «юде?»—и, не дожидаясь ответа, приказывал выходить из строя. Среди отобранных им были и еврей, и армянин, и просто русские, но смуглые лицом и черноволосые. Всех их отвели немного в сторону и расстреляли на наших глазах из автоматов. Потом нас наспех обыскали и отобрали бумажники и все, что было из личных вещей. Я никогда не носил партбилета в бумажнике, боялся потерять; он был у меня во внутреннем кармане брюк, и его при обыске не нашли. Все же человек—удивительное создание: я твердо знал, что жизнь моя—на волоске, что если меня не убьют при попытке к бегству, то все равно убьют по дороге, так как от сильной потери крови я едва ли мог бы итти наравне с остальными, но когда обыск кончился и партбилет остался при мне, — я так обрадовался, что даже про жажду забыл!

Нас построили в походную колонну и погнали на запад. По сторонам дороги шел довольно сильный конвой и ехало человек десять немецких мотоциклистов. Гнали нас быстрым шагом, и силы мои приходили к концу. Два раза я падал, вставал и шел потому, что знал, что если пролежу лишнюю минуту и колонна пройдет,—меня пристрелят там же, на дороге. Так произошло с шедшим впереди меня сержантом. Он был ранен в ногу и с трудом шел, стоная, иногда даже вскрикивая от боли. Прошли с километр, и тут он громко сказал:

—«Нет, не могу. Прощайте, товарищи!»—и сел среди дороги.

Его пытались на ходу поднять, поставить на ноги, но он снова опускался на землю. Как во сне, помню его очень бледное молодое лицо, нахмуренные брови и мокрые от слез глаза... Колонна прошла. Он остался позади. Я оглянулся и увидел, как мотоциклист под'ехал к нему вплотную, не слезая с седла, вынул из кобуры пистолет, приставил к уху сержанта и выстрелил. Пока дошли до речки, немцы пристрелили еще нескольких отстававших красноармейцев.

И вот уже вижу речку, разрушенный мост и грузовую машину, застрявшую сбоку переезда, и тут падаю вниз лицом. Потерял ли я сознание? Нет, не потерял. Я лежал, протянувшись во во весь рост, во рту у меня было полно пыли, я скрипел от ярости зубами, и песок хрустел у меня на зубах, но подняться не мог. Мимо меня шагали мои товарищи. Один из них тихо сказал: «—Вставай же, а то убьют». Я стал пальцами раздирать себе рот, давить глаза, чтобы боль помогла мне подняться...

А колонна уже прошла, и я слышал, как шуршат колеса под'езжающего ко мне мотоцикла! И все-таки я встал! Не оглядываясь на мотоциклиста, качаясь, как пьяный, я заставил себя догнать колонну и пристроился к задним рядам. Проходившие через речку немецкие танки и автомашины взмутили воду, но мы пили ее, эту коричневую теплую жижу, и она казалась нам слаще самой хорошей ключевой воды. Я намочил голову и плечо. Это меня очень освежило, и ко мне вернулись силы. Теперь-то я мог итти в надежде, что не упаду и не останусь лежать на дороге...

(Окончание в следующем номере)

Ответственный редактор — Г. П. КУБАРЕВ.

КИНО-ТЕАТР «ГИГАНТ»

С 29 июня звуковой художественный фильм

КАРМЕЛЮК

в главных ролях: Хвыля, Радетский, заслуженный артист УССР Ужвий.

Начало сеансов: 1-й детский в 3 час. 30 мин., 2-й для взрослых в 5 ч. 15 м., 3-й—в 7 час., 4-й—в 8 час. 45 мин.

Адрес редакции: г. Майкоп, ул. Краснооктябрьская, № 23. Телефоны: редактора — 2—10, зам. редактора — 0—61, ответ. секретаря—3—81, отделов писем, сельхоз., пром. и партийного — 0—52. Выпускающий — 4—95.
АИ437 Майкоп, типография Адыгнациздата. Тираж 8.500 экз.